

LE DOLMEN SOUS TUMULUS DE DARRE LA PEYRE À PRÉCILHON

Il s'agit d'un monument du III^e millénaire avant notre ère. À partir des résultats obtenus lors de la fouille archéologique, qui s'est déroulée de 1997 à 2000, ce qui restait de la chambre (dalles de couverture, support, dalle de fermeture et tranchées de calages des supports disparus) a permis de reconstituer le plan d'un dolmen rectangulaire, avec trois supports de chaque côté : dalle de chevet, dalle de fermeture, une grande dalle de grès recouvrant l'ensemble. Malgré des destructions partielles, cette étude a permis de recueillir des informations qui permettent d'aborder la place du dolmen de Darré la Peyre dans l'ensemble architectural constitué des trois monuments de cette ligne de crête et d'analyser l'action des hommes sur ce site pour les périodes qui se sont succédées. Nous sommes en présence d'une chambre creusée dans le substrat par rapport au sol du tumulus. Elle a été construite avec des dalles de grès de même provenance (partie basse de la ligne de crête). Les supports étaient calés par un massif de galets et de blocs de grès.

NÉOLITHIQUE MOYEN

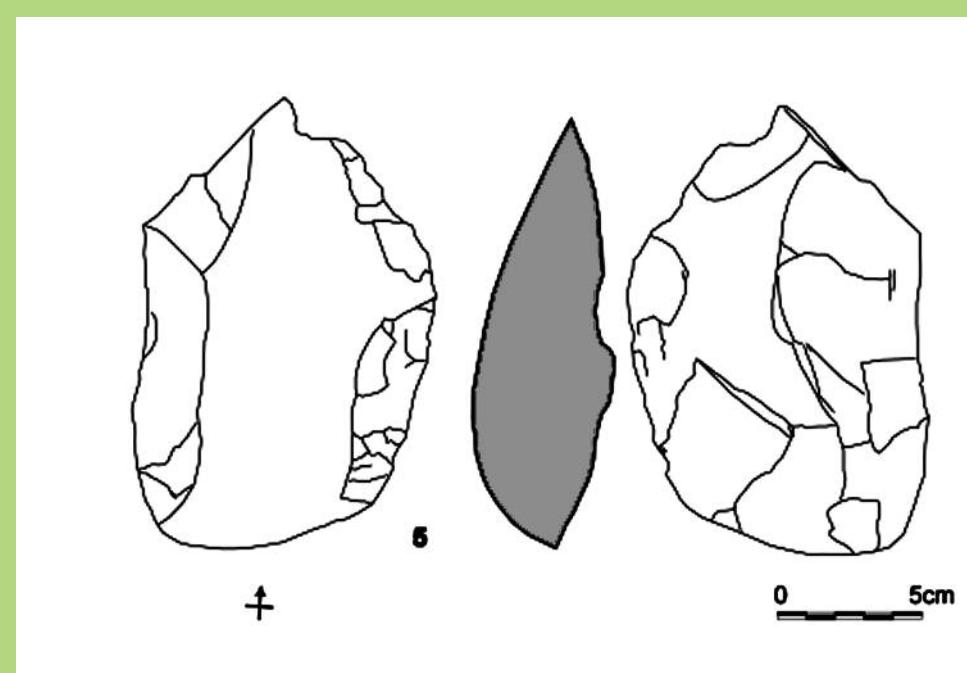

Les témoins mobiliers, lithiques et céramiques, nous conduisent à proposer la date de construction de ce monument au Néolithique final, autour de 3000 ans avant notre ère.

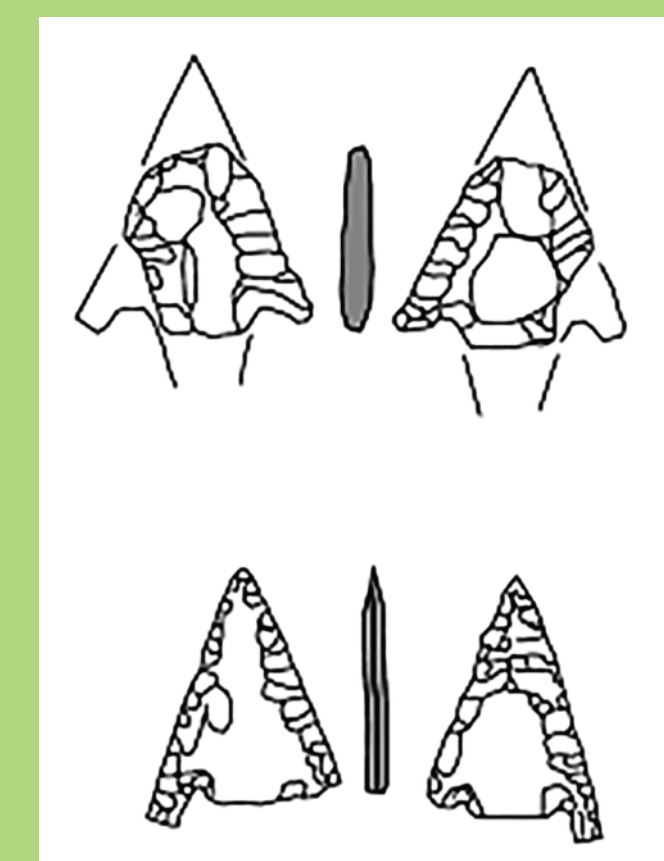

Deux pointes de flèche à ailerons et pédoncule en silex peuvent appartenir à cet horizon ou provenir du niveau sépulcral initial.

Deux stèles étaient associées au monument. L'une était dans la chambre, l'autre se trouvait à l'arrière du seul support resté en place (elle est actuellement conservée à la mairie). Les ossements n'étaient pas conservés, du fait de la nature du terrain. On note cependant la présence de trois fragments de dents humaines.

NÉOLITHIQUE FINAL ET BRONZE

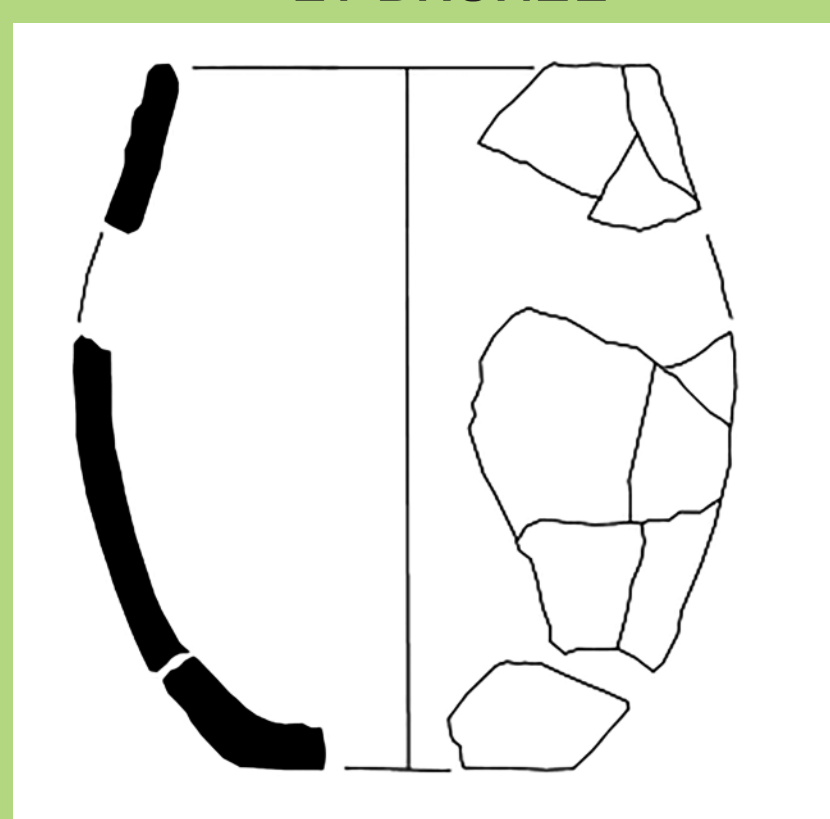

Une première réutilisation (vers 2600/2300 ans avant notre ère) est datée par les tessons d'un gobelet Campaniforme.

Une seconde réutilisation du monument, au Bronze moyen, a pu être datée par la présence d'un fond de vase polyvide (vers 1500/1300 ans avant notre ère).

PÉRIODE ANTIQUE

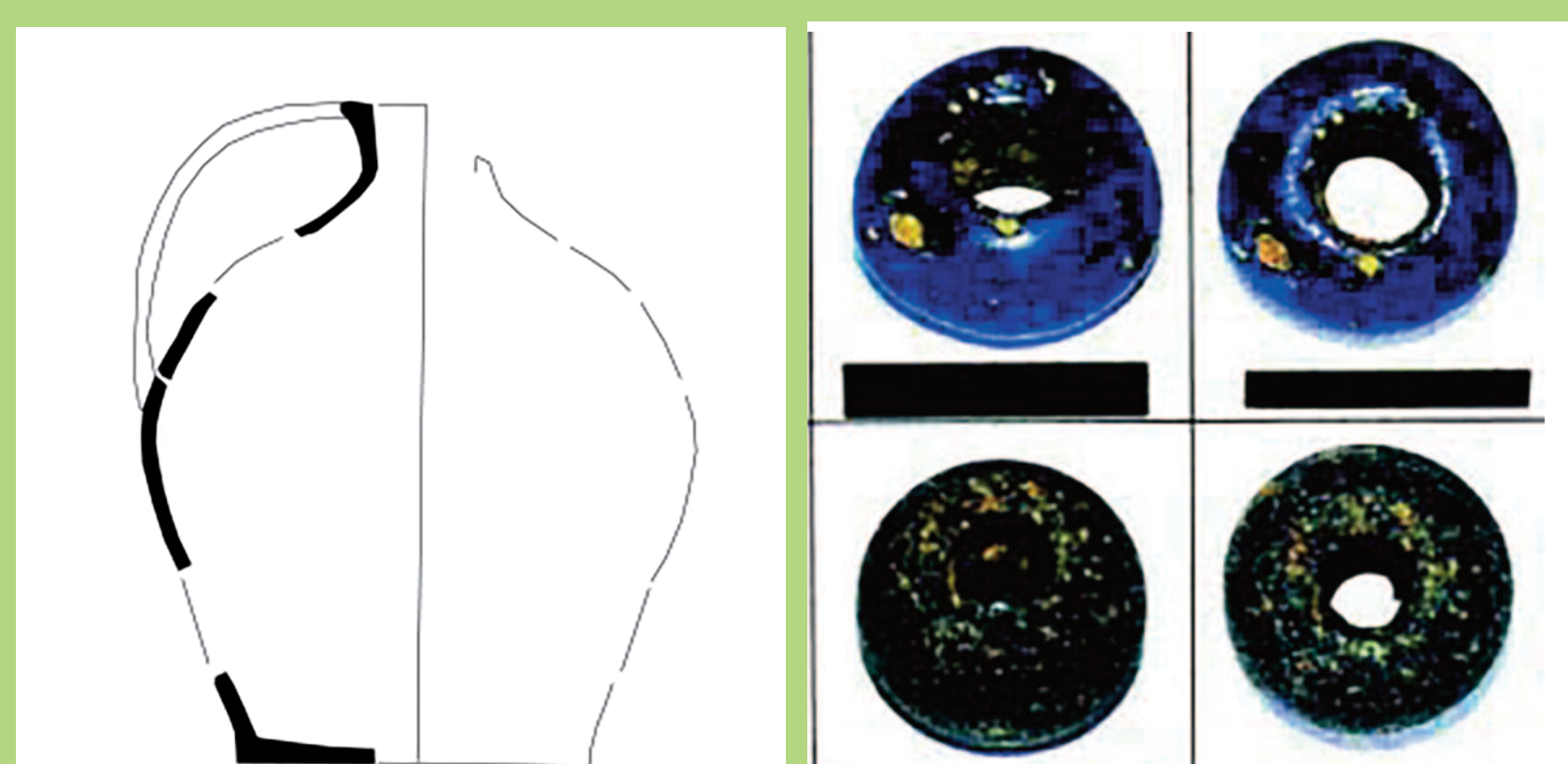

Du I^{er} au III^e siècle de notre ère, une fosse a été creusée à l'arrière d'un support de la chambre et des structures constituées de petits blocs décimétriques alignés ont été réalisées sur le flanc nord-ouest du tumulus. Des fragments de céramiques antique et deux perles en verre ont été découvertes.

Époque moderne

Découverte de balles de plombs et de pierres à fusils de Mousquet (voir date).

XVII et XVIII^e siècles

Des monnaies isolées des XVII^e et XVIII^e siècles ont été découvertes. Elles témoignent de l'intérêt du site, remarqué notamment par l'importante dalle de couverture qui devait être visible. Au XVIII^e-XIX^e siècle, la moitié sud-est du tumulus a été creusée, particulièrement contre les supports, et le calage arrière a été démantelé. Enfin, vers 1950 une « fouille » non autorisée a détruit l'essentiel du remplissage qui pouvait être encore en place dans la chambre. Au terme du travail effectué, une restauration a été réalisée par la commune. Pour en savoir plus : Dumontier Patrice, avec la collaboration de Bui Thi Mai, Fabien Convertini, Patrice Courtaud, Gilbert Dardey, Catherine Ferrier, Bernard Gratuze, François Réchin et Daniel Ortéga, 2008, La structure funéraire mégalithique de Darre la Peyre, commune de Précilhon (Pyrénées-Atlantiques), Archéologie des Pyrénées Occidentales et des Landes Tome 27, 2008, p. 43-76.

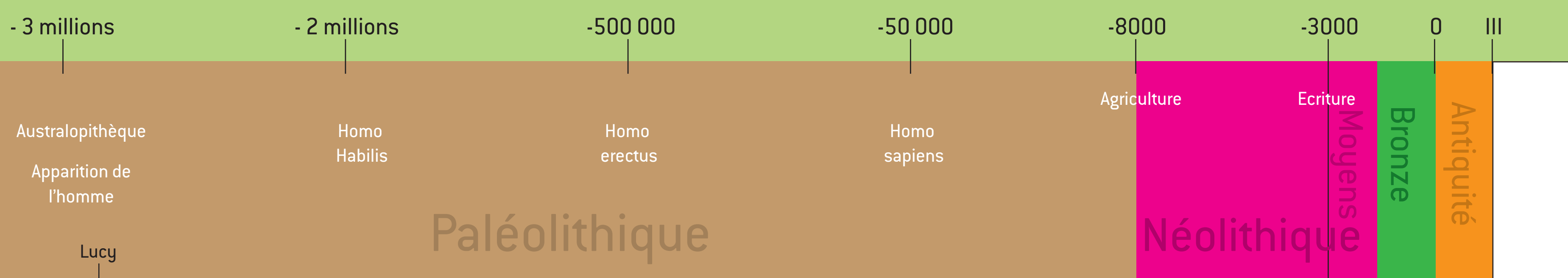

PRÉHISTOIRE

